



TIL TOPPS

10 TURMÅL

I Trondheims markaområder
8. mai til 16. oktober 2022

Vinn premier
for **10.000** kr
+ mange
uttrekkspremier



Bli bedre kjent i marka

I perioden 8. mai – 16. oktober har du muligheten til å bli bedre kjent i Trondheims markaområder. For 22. år på rad arrangerer Trondhjems Skiklub og Trondhjems Turistforening Til Topps.

Vi har valgt ut 10 turmål, som vi har markert med en plakett med et kodeord. Kodeordene samler du opp og sender inn ved sesongslutt. Da kan du kjøpe pins og Kjentmannsmerke.

I denne infofolderen har vi markert målene på et oversiktskart. For å finne frem må du bruke aktuelle turkart over hvert område. Vi vet at flere tusen ivrige turgåere bruker vårt aktivitetstilbud til sine turer i skog og mark. Mange har funnet nye flotte turmål, og det har blitt veldig populært blant barnefamilier. Det å gå på tur for å finne kodeord er spennende for barna.

Anbefalte kart:

Turkart Trondheim 1:50 000
Turkart Bymarka 1:25 000
Kartene selges hos Trondhjems Turistforening.

Har du spørsmål kontakt:

Trondhjems Skiklub, tlf. 72 56 03 31
post@skiklubben.no / www.skiklubben.no

Trondhjems Turistforening, tlf. 73 92 42 00
tt@dnt.no / www.tt.no

Til Topps 2022 støttes av:



Adresseavisen

Pins og merker



Alle som klarer 1 topp kan kjøpe deltakermerke. Kjentmannsmerke til alle som har greid 6 eller flere topper. Kjentmannsmerke finnes i flere utgaver, ut fra hvor mange ganger du har deltatt. 1. gangs, 2. gangs, 3. gangs, 5. gangs og 10. gangs deltakelse. Det er du selv som holder rede på hvor mange ganger du har deltatt. Pins og merker koster kr 40,- pr stk. Disse fås kjøpt på våre kontorer på Skistua og i Sandgata 30. Du får også kjøpt de hos Axel Bruun Sport AS.

Premiering:

Ved sesongslutt er det trekning blant alle som har sendt inn kupongkodene pr. post eller sendt oss kodeordene på epost innen 23. oktober 2022. Du kan laste ned "UT"-appen gratis i AppStore eller Google Play og da få registrert alle sine "Til Topps" besøk i den.

REGISTRERINGSKORT

Turmål	Dato	Kode
Gråkallen (Bymarka)		
Vassfjellet (Klæbu/Melhus)		
Turboskogen Rønningen (Bymarka)		
Liaåsen (Estenstadmarka)		
Jervfjellet (Malvikmarka)		
Månen (Estenstadmarka)		
Bosbergheia (Bymarka)		
Geitfjellet (Bymarka)		
Øyberget (Melhus)		
St.Hanshaugen (Charlottenlund)		

Navn: Tlf:

Adresse:

Postnr: Sted:

TURBESKRIVELSER

1 Gråkallen - 552 moh.

Gråkallen er Trondheims mest kjente landemerke med opprinnelig to kupler, som dekket forsvarets radaranlegg. De ble bygget i 1952 og mange turgåere i Bymarka har brukt disse til å orientere seg etter. Den ene kuppelen (den hvite) ble ødelagt av stormen "Ivar" i 2013. Det har vært stor ferdsel til toppen i over hundrede år. Allerede i 1889 anla Trondhjems Turistforening sti og hytte her oppe. Hytta ble revet av tyskerne i 1942. I dag er det skiltet fra Skistua og opp til toppen – Gråkallen Panorama. I klarvær ser man Sylan i øst og mot nord ser man Fosen og ut mot havet. Mot vest ser man Heimsfjellet og Omsfjellet. Trollheimen og Snøhetta sees i syd. Du ser så godt som hele Trøndelag. Stativet, Gråkallen Panorama, som står her på toppen ble restaurert med nytt kart i 2009. Gråkallen ble for Trondheim hva Holmenkollen var for Kristiania da Fjellseterveien åpnet i 1898. Her oppe er det i regi av Trondhjems Skiklub vært arrangert en rekke skirenn, både hopp, langrenn og alpint. I dag er det drift i alpinanlegget til Trondhjems Skiklub, og Gråkallen Skileik, et av Norges største skileikanlegg. Nærmest Skistua ligger Blomstertjønnen og syd for Gråkallen ligger Vintervannet.

2 Vassfjellet - 710 moh.

Trondheimsmarkas høyeste punkt og gir en majestetisk utsikt over store deler av regionen. Naturlige startsteder er Vassfjellet skisenter som gir en bratt tur, men det er lett å følge løypetraseene. Starter man fra Skjøla eller Tanem er det litt lengre, men slakere å gå. Fra Skjøla går det ski sørover mot Damtjønnen, derfra kan man følge høydedraget over Reinslettdalåsen. Det går en traktorvei/sti fra grustaket ved Tanem skole oppover mot Reinslettdalåsen, deretter sørvestover mot toppen. Alternativt på østsiden av toppen og bratt vestover mot sørsiden av toppen. Det er også fint å starte på Løvset i Melhus og følge stien opp via Vassfjellhytta. Starter man fra Kvål er det mulig å gå/sykle vei opp.

3 Turboskogen Rønningen - 287 moh.

Turboskogen er et nytt og spennende lekeområde for barn på Rønningen i Leinstrandmarka. Det er et naturlig turmål for mange både sommer og vinter med flere alternative startsteder. Startsted Granåsen har gode bussforbindelser. Med en sentral beliggenhet i Bymarka og servering hele året, er Rønningen et naturlig knutepunkt for turer i denne delen av marka. På tunet er det satt opp flere bålplasser, en pizzaovn, 2 hengekøygapahuker samt en stor lavvo med benker og bord. På haugen bakom gården finner du Turboskogen.

4 Liaåsen - 429 moh.

Liaåsen er Estenstadmarkas høyeste punkt og er et mye brukt turmål med flott utsikt. Toppen ligger sentralt i marka og kan nås fra de fleste boområdene rundt marka: Steinan, Jakobsli, Solbakken, Bratsberg og Blakli for å nevne noen. Fra nord er det mest naturlig å følge stinettet til Tømmerholt, deretter opp mot Styggdalen, til høyre mot Lomtjønnen og videre sørover til Liaåsen. Alternativt vei tilbake er øst for Tomsetåsen, ned innerst i Styggdalen, over Månen og eventuelt innom Estenstadhytta. Parkeringsmulighetene er mange. "Bekken" sør for Dragvoll har god kapasitet, men det kan bli fullt på søndager. Mange sykler i Estenstadmarka, men det er ganske bratt og smalt, så vis hensyn. Vi anbefaler at du parkerer sykkel og går i områdene sør for Styggdalen. Buss: Rute 5 og 9 til Lohove, 8 til Blakli.

5 Jervfjellet - 504 moh.

Toppen ligger i Malvikmarka med flott utsikt både vestover mot Jonsvatnet og østover mot Foldsjøen og Dragstjøen. Det er mulig å komme hit fra Saksvikvollen mellom Jervan og Dragsten, men også fra Nord (veien mellom Jervan og Jervskogen skianlegg eller fra Mostadmarka). Fra Saksvikvollen går man mot nordøst nord for Sjøvidthøgda og ned til Bjørnstadtjønnin. Derfra følger man ryggen nordover og opp på fjellet. Det er jevn stigning oppover til ca 500 meters høyde, derfra er det flatt innover ca en kilometer til selve toppen. Det er viktig å ikke komme for langt vest i starten for det er bratt på vestsiden av fjellet. Parkering: Saksvikvollen, Jervskogen. Sykkel: Det er fullt mulig å kombinere denne turen med en sykkeltur rundt Jonsvannet, men beregn god tid.

6 Månen - 349 moh.

En av de mest kjente toppene i Estenstadmarka er Månen, som ligger 349 moh. Den har flott utsikt vestover mot byen og Bymarka. Her er det naturlig å starte fra Lohove, på Steinan eller Bekken, Dragvoll, Blakli ved Risvollan eller Solbakken. Følg gode stier oppover mot Estenstadhytta eller via Styggdalen. Det er godt skiltet i Estenstadmarka. Kombiner turen gjerne med et besøk på Estenstadhytta. Du har flere bussalternativ; bl.a. nr. 3 og 12. Du har også gode parkeringsmuligheter ved startstedene, spesielt Lohove, Dragvoll og Bekken.

7 Bosbergheia - 537 moh.

Turen går bratt opp med 400 meter høydeforskjell fra Klefstadhaugen og Onsøya på Byneset og opp til Bosbergheia. Følg veien mot øst opp til Onsøyagårdene og ta sørover forbi Elset gård og opp på den gamle Bynesvegen som passerer rett på oppsida av gården (170 moh.). Herfra og opp på Bosbergheia er det mange muligheter. Det er mange skogsveier som skrår og svinger seg oppover lia som er trivelige å følge. Vi anbefaler først å følge Gamle Bynesvei en halv km mot sørvest og ta av en skogsvei som tar opp rett etter hyttene på Elsetåsen. Denne skrår jevnt oppover lia mot sør til du er oppe på et platå et par hundre meter nord for Skirndalen. Følg godt med på kartet i starten, for det er lett å ta feil skogsvei. Fra platået går det en gammel sti bratt opp lia mot øst. Stien tar opp et par hundre meter nord for den som er tegna inn på kartet opp Skirndalen. Vel oppe av det bratteste partiet av lia er stien tilrettelagt over noen myrdrag. Den dreier etter hvert mot nordøst. Det er flott utsikt utover fjorden og bygdene når toppen

8 Geitfjellet - 416 moh.

Geitfjellet er et av Bymarkas praktfulle utsiktspunkt. Herfra ser du det meste av Trondheim sentrum. Nærmeste vei er Tømmerdalsveien, men her er det ikke offentlig parkering. Parker ved Baklidammen eller ved Ferista. Fra parkeringen tar du veien over demningen og fortsetter rett frem mot og over Tømmerdalsveien. Herfra følger du stien rett frem oppover mot Geitfjellet eller du kan legge turen om Helkansetra og videre. Buss nr. 10 til Baklidammen.

9 Øyberget - 225 moh.

Kjør til Melhus sentrum, følg skilt til Varmbo og kjør opp Varmbobakkan. Ta til høyre ved skilt til Øyås og parker etter 500 meter (under kraftlinje). Følg hovedstien nordover. Etter en kilometer kommer du inn på lysløype (fra Bjønnabekken) som følges et par hundre meter. Stien videre går langs gode stier forbi Onstjønnen, nord for Raudmyra og vest for Sæteråsen før den går i lett terreng og er knapt 5 km lang. Merk at Øyberget ikke er høyeste punkt i området. Følger du stien ca en kilometer sør-vestover fra Øyberget passerer du Kvernbergsåsen 279 moh., som er områdets høyeste punkt.

10 St.Hanshaugen - 72 moh

På St.Hanshaugen finner man rester av tysk luftvernstilling med god utsikt mot Trondheim og Tyholtårnet. Gode parkeringsmuligheter både i Rotvollfjæra og ved Leangen Gård, same muligheter for å ta buss eller tog til Rotvoll stasjon. Fra begge parkeringsplassene og Rotvoll stasjon går det gangvei/stil fram til St.Hanshaugen.



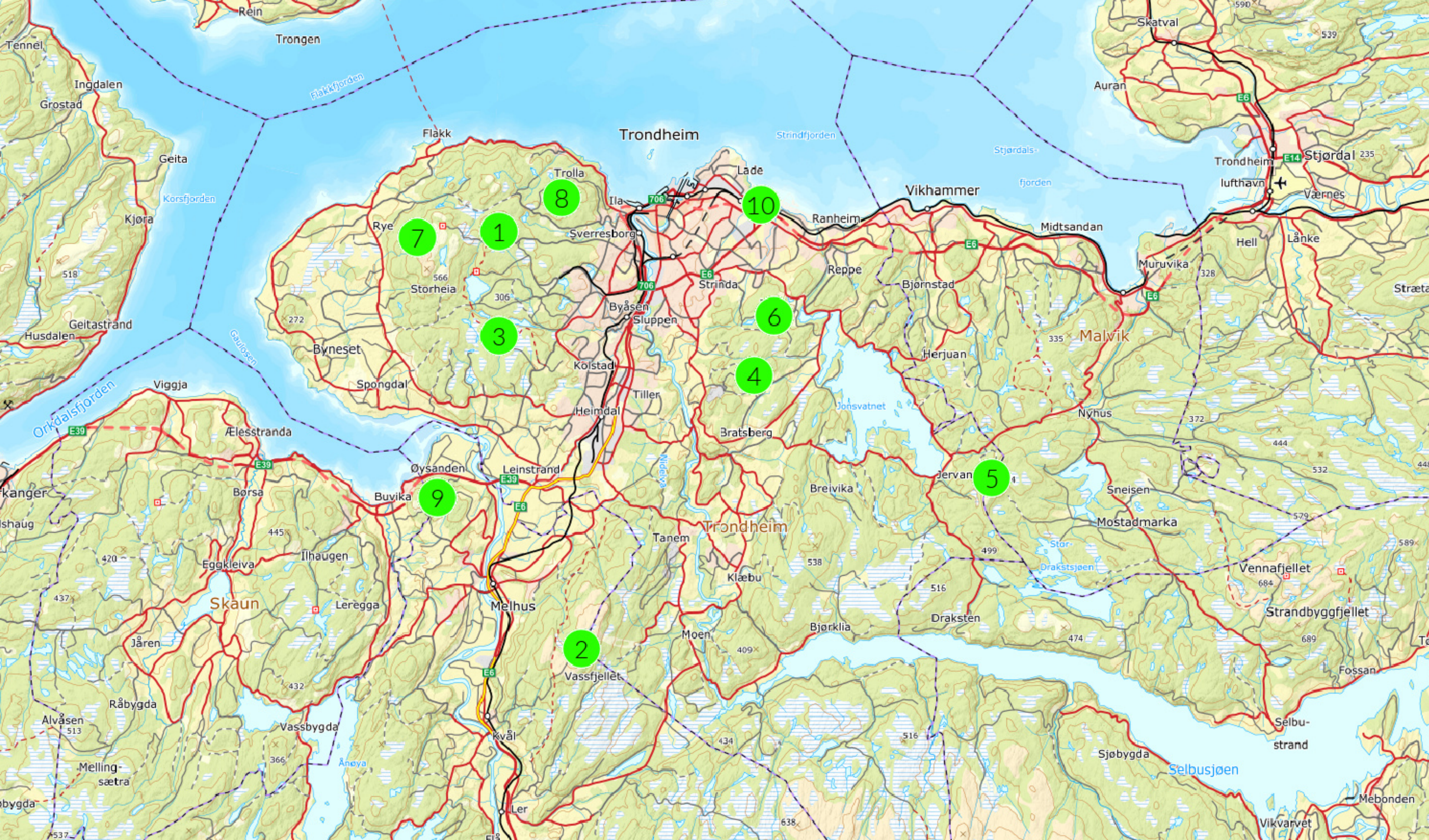

8

10

7

1

6

3

4

9

5

2